

Rapport annuel 2025

Organisme à but non lucratif (OBNL)



Présenté par Marie-Josée Couture,
Directrice générale

702, montée Masson Sud, Terrebonne, QC J6W 0E7

450.824.9111
www.cite55.org • info@cite55.org

Sommaire

Mot du président	3
Mot de la direction générale	4
Introduction.....	5
Organigramme.....	6
Conseil d'administration	7
Collaboration avec la communauté.....	9
Statistiques.....	10
Bénévolat	13
Services et soutien à la communauté.....	14
Programmation.....	15
Comité reconnaissance	16
Comités action membre.....	17
Comités action membre compilation.....	18
Événement - Marché de Noël	19
Événements 5 à 7.....	20
Pouce vert	21
Conclusion.....	22
États financiers.....	23
Résultats.....	24
Partenaires.....	25

Mot du président

Je suis fier de vous présenter notre rapport annuel.

Comme à chaque année, les membres, dont le nombre est en croissance, ont été au rendez-vous pour profiter de notre programmation.

Les bénévoles ont également répondu 'présents' afin d'assurer le bon fonctionnement des différentes activités de la Cité et je les remercie sincèrement.

Les principaux sujets traités au Conseil d'administration ont fait l'objet de deux rubriques 'Échos du CA' dans l'Infolettre. Je tiens à remercier les administrateurs pour leur engagement et leur participation aux travaux du CA.

Malheureusement nous avons dû interrompre nos activités durant quelques jours dû à un bris majeur d'équipement. Je remercie les membres pour leur compréhension face à ce type de situation hors de notre contrôle.

Je tiens aussi à souligner l'implication du personnel et la direction générale dans la gestion quotidienne de la Cité. C'est grâce à leur travail que nous pouvons offrir un service de qualité à tous nos membres.

Enfin je veux reconnaître la contribution de nos partenaires et commanditaires et principalement de la Ville de Terrebonne qui est constamment à l'écoute des besoins de la Cité. C'est grâce à leur soutien que nous pouvons continuer à vous offrir une programmation d'activités près de 90% gratuites.



Roger Pelletier
Président, conseil d'administration

Mot de la direction

En 2025, La Cité GénérAction 55+ continue avec enthousiasme à offrir un cadre stimulant et bienveillant à ses membres.

Cette année, nous avons maintenu notre engagement envers le bénévolat axé sur la solidarité, un élément clé qui enrichit notre communauté et favorise des liens solides entre tous. La Cité reste un espace où chacun peut s'épanouir pleinement et créer des relations sincères.

Notre équipe s'est également renforcée grâce à l'arrivée de nouveaux membres, apportant ainsi de nouvelles perspectives et expertises à nos initiatives. La planification stratégique mise en place précédemment progresse favorablement, témoignant de notre capacité à relever les défis actuels tout en restant fidèles à nos principes.

Je souhaite exprimer ma profonde reconnaissance à tous les bénévoles, collaborateurs, membres du conseil d'administration et partenaires pour leur engagement constant. Leur soutien est indispensable au bon déroulement et au succès de nos projets.

Je tiens à remercier sincèrement chacun d'entre vous pour votre implication précieuse, qui fait la force et la vitalité de notre communauté. Ensemble, poursuivons notre engagement collectif afin de bâtir une année 2026 riche de projets inspirants, de réussites partagées et de moments de solidarité authentique. Que cette nouvelle année soit porteuse d'épanouissement personnel et de succès pour tous au sein de La Cité GénérAction 55+.

Avec toute ma reconnaissance,



Marie-Josée Couture
Directrice générale

Introduction

C'est avec un grand honneur que La Cité GénérAction 55+ vous présente son rapport annuel 2025. Ce document reflète l'engagement constant de notre équipe ainsi que l'apport indispensable de nos bénévoles dévoués.

Les résultats présentés attestent de notre croissance soutenue et de notre rayonnement à travers le Québec, grâce à un modèle de collaboration unique avec des bénévoles compétents.

Porté par ce succès, notre organisme continue de se développer, multipliant les activités destinées à promouvoir un mode de vie actif auprès de ses membres.

Notre mission demeure de créer un environnement sain, accueillant et propice au maintien de la forme physique et cognitive de chacun.

Nous exprimons notre profonde gratitude à tous nos membres pour leur précieuse contribution et vous souhaitons une excellente lecture.

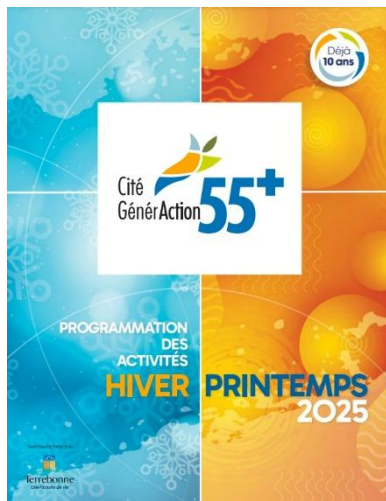

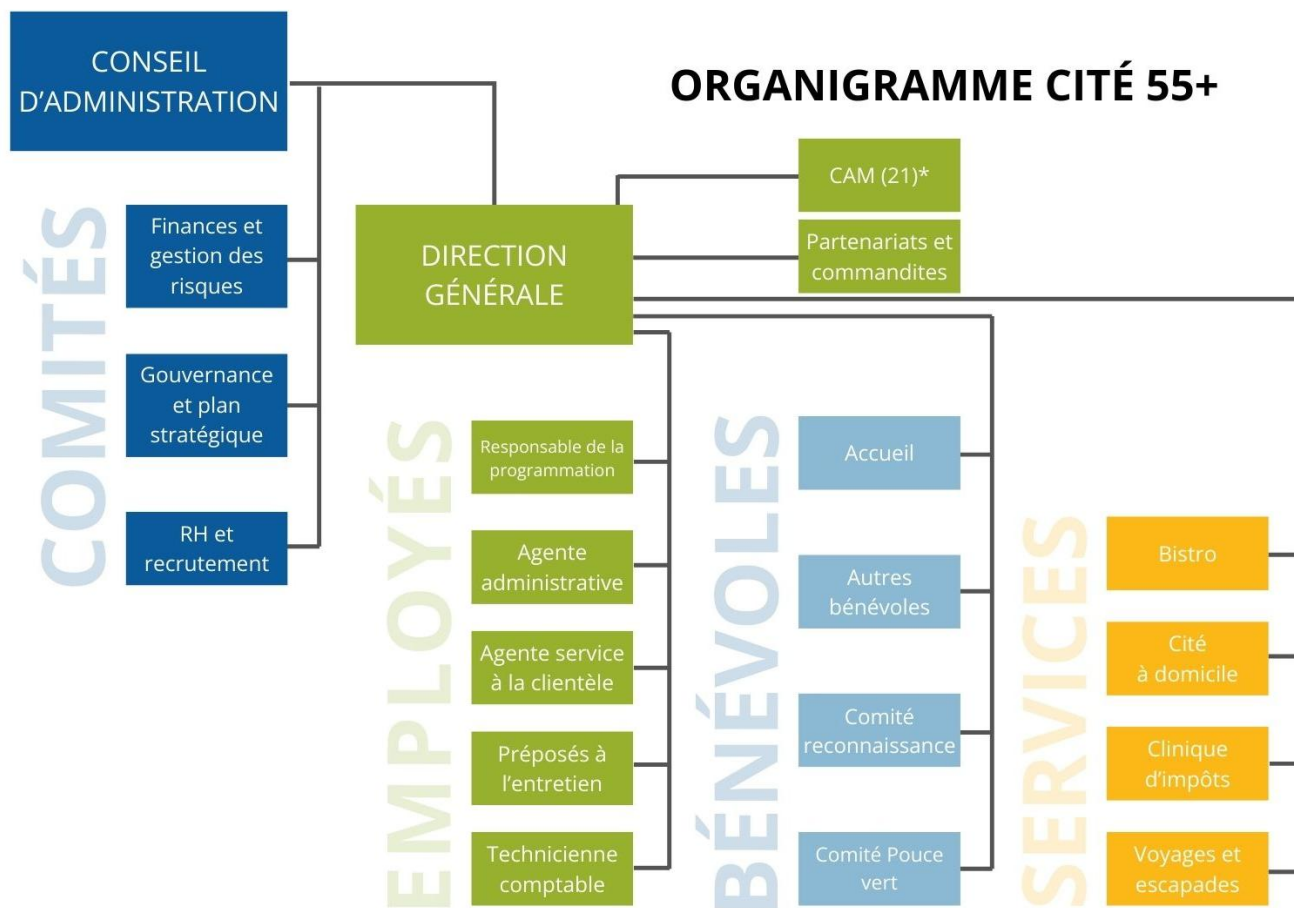

*** Comités Action Membres**

4 de pique	Billard	Canasta maison	Dame de pique	Pickleball	Scrabble classique	Tricot social
500	Boîte à chanson	Cité-pétanque	Dards	Rough	Scrabble duplicate	Whist militaire
Badminton	Bridge	Crible	Palets	Sacs de sable	Tennis de table	Whist régulier

Membres du personnel



Marie-Josée Couture, Directrice générale
 Isabelle Tétréault, Responsable de la programmation
 Chantal Monette, Technicienne comptable
 Chantal Bergeron, Agente service à la clientèle
 Fernand Henley, Préposé à l'entretien
 Guy Landry, Préposé à l'entretien (congé de maladie)
 Jérémy Balcinhas, Préposé à l'entretien
 David Langelier, Préposé à l'entretien

Nous tenons à souligner le départ à la retraite de Claudine et à exprimer notre reconnaissance pour sa précieuse contribution à la Cité.



Claudine Germain, qui met un terme à plus de dix années de loyaux et dévoués services au sein de notre organisation. Son engagement constant et ses précieuses contributions ont significativement enrichi notre équipe et soutenu notre mission.

Nous lui adressons nos meilleurs vœux de succès et d'épanouissement pour cette nouvelle étape de sa vie.

Conseil d'administration



Roger Pelletier, Président
Carole Hurtubise, Vice-présidente
Serge Camirand, Trésorier
Francine Longpré, Secrétaire
Hélène Fréchette, Administratrice
Raynald Guay, Administrateur
Christian Lajoie, Administrateur
Donat Lavallée, Administrateur
Gaétan Riopel, Administrateur
Diane Simard, Administratrice

De gauche à droite : Francine Longpré, Raynald Guay, Carole Hurubise, Roger Pelletier, Hélène Fréchette, Donat Lavallée, Diane Simard, Gaétan Riopel. Serge Camirand et Christain Lajoie, absents de la photo.

Conseil d'administration

Selon les règlements généraux, le conseil d'administration est composé de sept administrateurs élus en assemblée générale par les membres de la Cité, d'un administrateur désigné par le conseil pour des besoins spécifiques et de trois administrateurs désignés par la Ville de Terrebonne, pour un total de 11 membres. Le conseil d'administration est responsable de la saine gouvernance de la Cité.

Le conseil d'administration doit entre autres :

- S'assurer que la mission, les valeurs et la vision soient toujours respectées et répondent aux attentes et besoins des membres.
- Rédiger, adopter et mettre en place les différentes politiques et codes de conduite.
- Planifier les budgets annuels, s'assurer de la bonne gestion de ces derniers et être responsable des résultats.
- Se donner une planification stratégique triennale ainsi que les plans d'actions pour assurer sa réalisation
- Soumettre aux différents paliers gouvernementaux de nouveaux projets axés sur le bien-être de ses membres.
- S'assurer de la conformité et proposer les modifications souhaitées aux règlements généraux pour approbation en assemblée générale par les membres de la Cité.
- Voir à la bonne gestion de la Cité en étroite collaboration avec la direction générale.

Les administrateurs participent aussi à plusieurs comités et doivent présenter au Conseil d'administration leurs propositions pour approbation.

Voici les comités permanents en place :

- Comité Finances et Gestion des risques
- Comité Gouvernance et Planification stratégique
- Comité Ressources humaines et Recrutement

Les administrateurs ont rencontré les membres au cours de l'année dans le cadre des « Cafés avec le CA » afin de discuter de différents dossiers et avoir le plaisir d'échanger et d'écouter les membres.

Collaboration avec la communauté

Rencontres BLT :

La direction générale de la Cité prend part à des rencontres collaboratives avec les directions d'autres organismes de Terrebonne et de la région de Lanaudière. Ces échanges se déroulent notamment lors des réunions de la communauté de pratique à la Coopérative de solidarité Le Chez-Nous du Communautaire des Moulins.

HEMA-Québec :

Pour satisfaire au besoin crucial de la réserve de sang, nous avons organisé des collectes de sang le 23 juin et 17 décembre 2025, (99 donateurs). La participation de nombreux bénévoles est un atout majeur pour le succès de ses collectes à la Cité.

Autres organismes et organisations :

La Cité entretient des liens avec divers organismes et entreprises locales lui permettant notamment de proposer des informations, des contenus diversifiés et des avantages à ses membres.

Voici les organisations qui ont contribué à la programmation 2025.

Nous tenons à les remercier de leur précieuse collaboration.

- Action hypoglycémique Québec
- Albatros Lanaudière
- Association coopérative d'économie familiale (ACEF Lanaudière)
- Association de devenus sourds et des malentendants du Québec (ADSMQ)
- Caisse Desjardins de Terrebonne
- Groupe Plein Air Terrebonne
- Habitat Lanaudière
- L'Accorderie Les Moulins
- Le Néo Lanaudière
- Réseau des proches aidants Les Moulins
- Sécurité civile, ville de Terrebonne
- Service de police et sécurité incendie de Terrebonne
- Société du patrimoine et de l'histoire de Terrebonne
- Société d'horticulture et d'écologie des Moulins (SHEM)
- Me France Gravel, notaire
- Visavie
- Réseau Dignité
- Claudiane Monette, sexologue

Statistiques

Cette section présente une synthèse des statistiques clés de la Cité GénérAction 55+, illustrée par plusieurs graphiques et annotations explicatives. À travers un tableau de bord spécifique, elle met à disposition un ensemble d'indicateurs pertinents pour analyser et suivre l'évolution ainsi que le développement de la Cité au fil du temps.

Le nombre de membres a augmenté de 2.3% en 2025 pour un total de **2 544**. Le nombre de membres non-résidents est maintenant de 14 %, une augmentation de 66 % depuis l'an dernier.

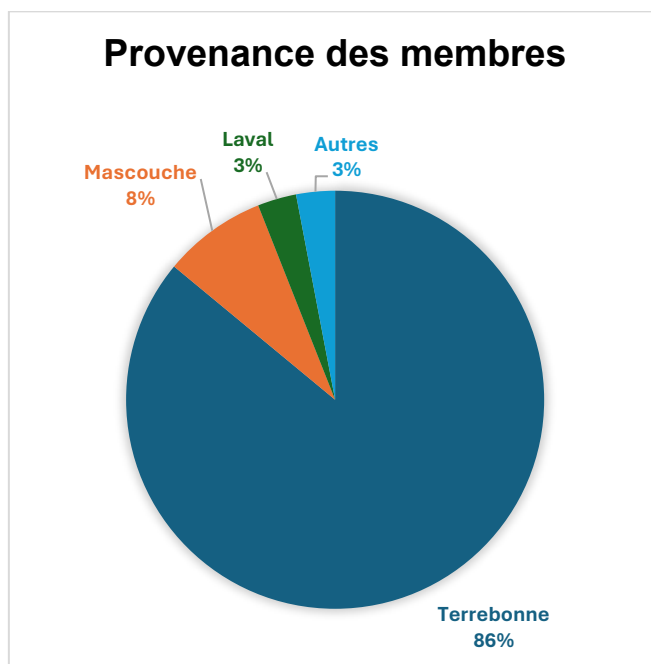
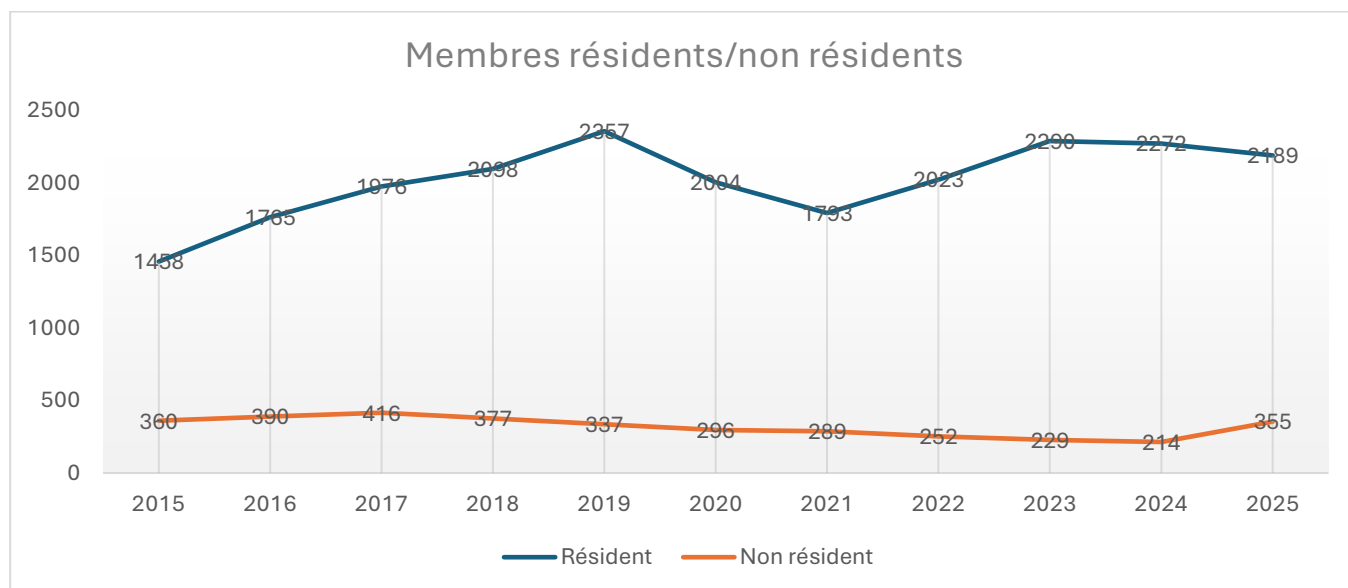

Membres (suite)

Le diagramme ci-après illustre le nombre de membres nouvellement inscrits chaque année ainsi que ceux qui renouvellent leur adhésion.

En 2025, la Cité a enregistré **588** nouvelles adhésions et 1956 membres ont procédé à leur renouvellement, ce qui constitue 78 % de nos reconductions.

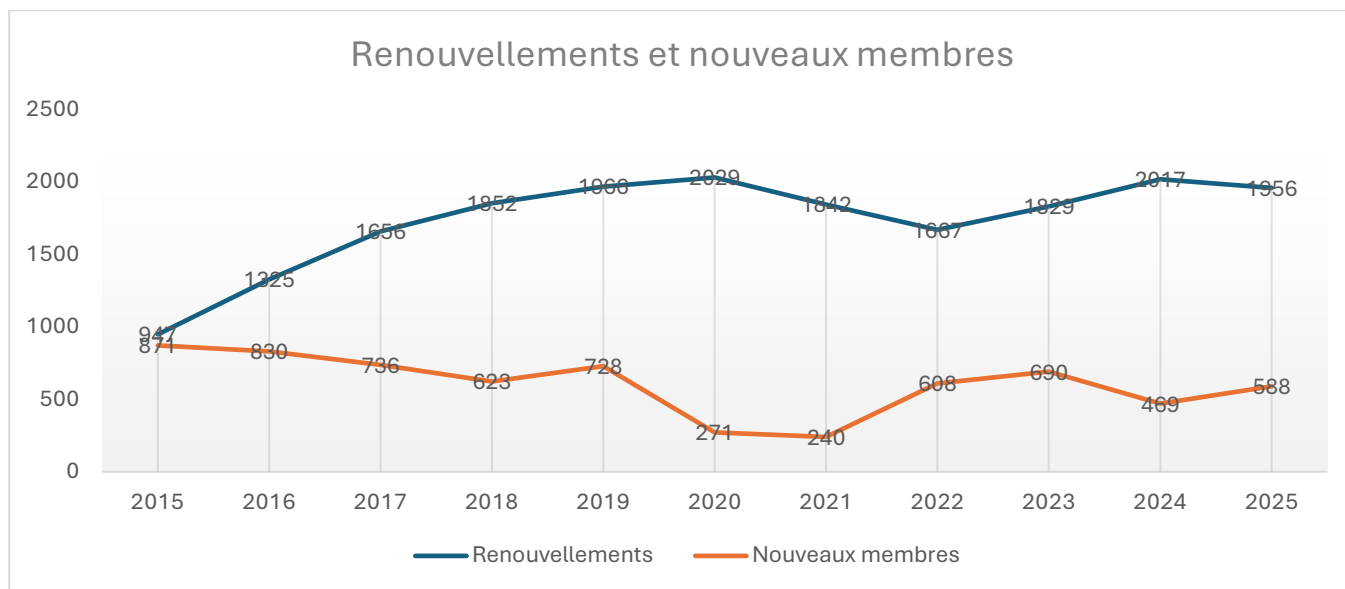

Taux d'affluence

La Cité reçoit une moyenne de **7 835** visites de nos membres par mois. Ce nombre n'inclut pas les visiteurs, les locations, les employés, les travailleurs de la Ville, les livraisons, les portes ouvertes, les activités spéciales accessibles aux gens de l'extérieur, la clinique d'impôt (approximativement 1459 personnes) et autres...

En 2025, **94 015 entrées** ont été compilées grâce aux cartes de membres.



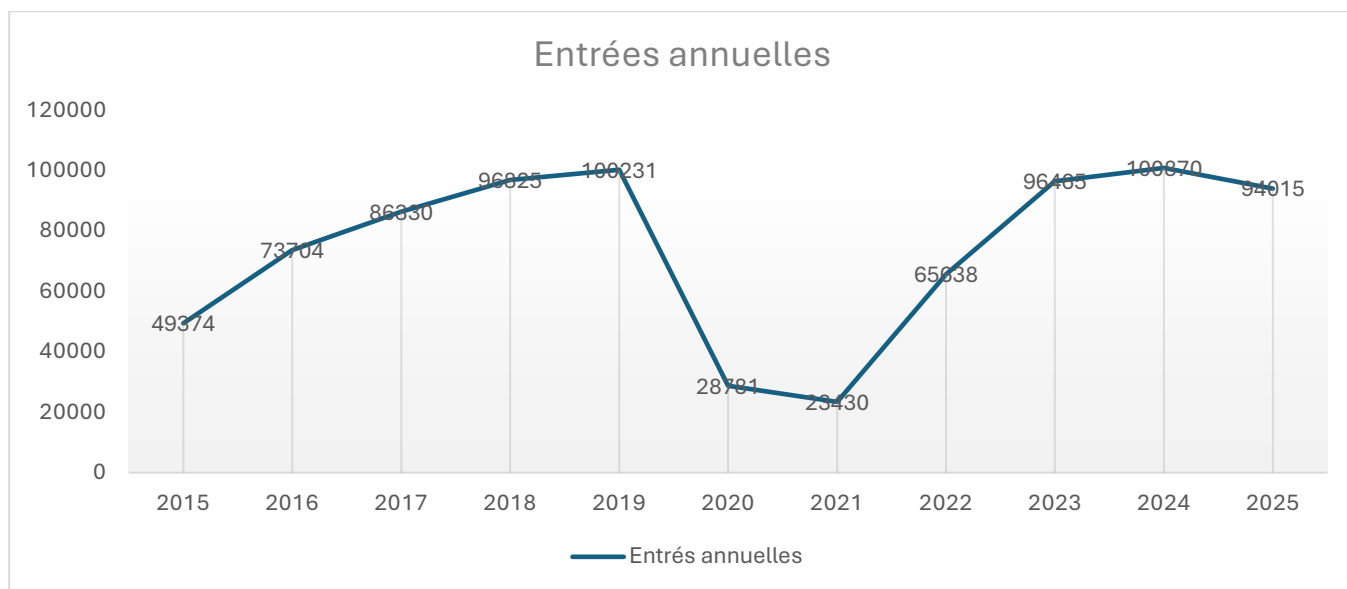

Moyenne d'âge

En 2025, l'âge moyen des membres est de 73 ans, une augmentation modeste par rapport à l'année précédente.

Femmes/Hommes

À la Cité, les femmes représentent 64 % des membres et les hommes 36 %.

Pétanque

Nous comptons plus de 400 membres joueurs actifs à la pétanque, ainsi qu'au moins 60 joueurs extérieurs qui participent régulièrement aux tournois bihebdomadaires d'octobre à mai. En été, les parties se tiennent principalement en plein air sur les terrains de la Ville de Terrebonne. Des formations régulières, adaptées à tous les niveaux, sont également offertes directement sur place à la Cité.

Pickleball

En 2025, la Cité compte environ 465 joueurs de Pickleball. Chaque année, entre 30 et 45 nouveaux joueurs suivent des formations assurées par des instructeurs expérimentés sur place. La saison estivale se déroule en plein air au parc Fernand-Champagne (Chartrand) de Terrebonne.

Bénévolat

Avec plus de 25 650 heures accumulées, les bénévoles démontrent une grande rigueur et persévérance.

Ils se trouvent non seulement dans les Comités d'Action Membre (CAM) et autres comités, dont la liste est incluse plus loin, mais également au bistro, à la réception, à la bibliothèque et au sein du conseil d'administration.



Dîner reconnaissance des bénévoles

Nous tenons également à remercier chaleureusement nos collaborateurs et commanditaires pour leur participation à l'événement du dîner en l'honneur de nos précieux bénévoles à La Cité.



Les services et soutien à la communauté

Bistro

Plus de 45 bénévoles contribuent chaque jour, du lundi au vendredi de 8h30 à 13h15, à offrir un service de qualité à nos membres. Nous remercions chaleureusement les responsables qui encadrent avec dévouement chaque équipe de bénévoles.

Un sondage réalisé cette année auprès des membres confirme une grande satisfaction quant à la qualité du service et des repas servis.

Sur une base annuelle de 185 jours d'ouverture, l'équipe du bistro a préparé et servi près de 5 550 repas maison, témoignant son engagement et son savoir-faire.

Accueil

L'équipe de l'accueil, composée en 2025 de 17 bénévoles assure une présence durant les heures d'ouverture, procède aux renouvellements, aux adhésions, aux inscriptions pour les cours et activités, et contribue également aux tâches administratives.

Cité 55 à domicile

Ce service propose gratuitement de petits travaux à domicile et s'adresse aux membres de la Cité ainsi qu'aux résidents de Terrebonne et des environs âgés de 55 ans et plus. Il est animé par un comité de bénévoles engagés à offrir un service de qualité.

En 2025, ce service a répondu à 150 demandes, dont 117 provenaient de Terrebonne et 33 de l'extérieur, principalement de Laplaine et Mascouche. L'équipe est composée d'environ 6 à 10 personnes.

La clinique d'impôt

En 2025, dans le cadre du programme des bénévoles de l'Agence du revenu du Canada et de Revenu Québec, huit bénévoles encadrés par Lorraine Labelle ont produit 1459 rapports d'impôts soit une hausse de 7.5 % par rapport à l'an dernier.

La bibliothèque

La bibliothèque, située au 2e étage, est gérée par une équipe de deux bénévoles qui veillent à son organisation et à son accueil. Elle offre principalement une collection d'environ 3 000 ouvrages, comprenant des romans et des biographies, accessibles en libre emprunt aux membres.

En complément, des CD musicaux sont mis à disposition grâce aux dons des membres et de la communauté, ainsi que des casse-têtes. Un espace confortable est également aménagé pour la lecture et la détente.

Programmation

Chaque programmation est le fruit des suggestions des membres et de la collaboration avec de nombreux organismes et partenaires.

Plus de 89 % du temps est alloué aux activités offertes gratuitement à nos membres comparativement à 11 % pour les cours payants.

Nous tenons à reconnaître l'apport exceptionnel des professeurs qui, depuis de nombreuses années, contribuent à bonifier l'offre de services aux membres.

Plusieurs nouveautés ont été inscrites à la programmation au cours de l'année 2025 :

- Activités sportives extérieures avec les stations d'exercices, Jacinthe Plamondon
- Ateliers à la découverte du vin, Claude Arsenault, sommelier
- Ateliers de projets artistiques, Liliane Demers
- Cardio danse, Carmela Serpente
- Formation Héros séniors (RCR et premiers soins), Visa-Vie
- Entraînement inspiration boxe, Josée Bertrand
- Tension, relation... Attention ! Élisabeth Guay et Linda Lapointe

Professeurs et animateurs

Sandra Badavid - Espagnol

Josée Bertrand - Inspiration boxe

Alexandre Brassard - Mise et remise en forme

Josée Bélanger - Zumba Gold

Huguette Caron - Viactive

Isabelle Cholette - Pyrogravure

Guy Choquette - Danse en ligne

Pascal Cloutier - Impro et théâtre

Liliane Demers - Projets artistiques

Nicole Demers - Chorale

Judith Desjardins - Cardio

Nicole Demers Mondor - Chorale

Louis Douville - Rendez-vous musicaux

Josée Forest - Osez bouger

Danielle Fortin - Tennis de table

Gloria Feeney - Cardio rétro et Inspiration Tai Chi

Danielle Galipeau - Écrire sa vie

Claude Garceau - Cours d'anglais

Dominique Glass - Essentrics

Élisabeth Guay - Tension, relation... Attention !

Louane Goulet - Yoga

Sylvie Granger - Baladi

Michélien Hugron - Danse sociale

Linda Lapointe - Tension, relation... Attention !

Nancy Marcoux - Méninges et neurones et Journal créatif

Claude Meilleur - Atelier d'initiation pétanque

Janine Montfils - Rendez-vous musicaux

Lise Paillé - Clavier électronique

France Petit - Danse en ligne et Tai chi

Ysabel Pineau - Mise et remise en forme

Jacinthe Plamondon - Gym 360 et Gym nature

Marie-Claude Pouliot - iPad

Carmella Serpente - Cardio ballon et Puissance tonique

Stéphane Vallée - Musée à la Cité

Mylène Violette - Théâtre

Le comité de reconnaissance

La vitalité de la Cité repose en grande partie sur l'engagement de ses bénévoles. Il est donc essentiel d'organiser des événements de reconnaissance pour témoigner notre gratitude et valoriser la contribution fondamentale des bénévoles au développement de la Cité.

Le bénévolat incarne les valeurs de la Cité, notamment l'implication sociale et l'ouverture aux autres. Composé de sept membres, ce comité a pour mission de concevoir et d'organiser des événements visant à mettre en lumière l'engagement des bénévoles.

En 2025, un repas traditionnel de Noël a été organisé le 5 décembre dans la salle Jean Coutu, réunissant plus de 225 participants. De plus, un cocktail-dîner a eu lieu en juin, constituant une nouvelle occasion de remercier nos précieux collaborateurs.

Lors du dîner des fêtes, le maire de Terrebonne, monsieur Mathieu Traversy, et plusieurs députés, attachés politiques, partenaires financiers, collaborateurs et commanditaires étaient présents pour célébrer l'événement et souligner l'engagement de chacun.



De gauche à droite : Hélène Clavet, Danielle Gauthier, Claude Garceau, le responsable du comité, Mona Hébert, Claudine Martel, Christine Turcotte, Claudette Héroux, Marie-Josée Couture, directrice générale, Michel Boisvert, Lise Sauvé, Denise Proulx Levis



Nous exprimons notre profonde gratitude à Claude Garceau pour son engagement exceptionnel en tant que responsable du comité reconnaissance, ses précieuses contributions au CA, ainsi que pour la conception et l'organisation du spectacle du 10e anniversaire de la Cité GénérAction 55+ en 2025.

Son dévouement dans l'animation des cours d'anglais a également été très apprécié. Nous lui souhaitons beaucoup de succès dans ses nouveaux projets et le remercions sincèrement pour son professionnalisme.

Comités action membres (CAM)

À la Cité, le « *par et pour les membres* » prend une grande part de sa signification grâce aux nombreux bénévoles qui dirigent les CAM. Ces comités sont en grande partie responsables de la dynamique à l'œuvre à la Cité. Ils assurent sur place le bon déroulement de chaque activité, initient les nouveaux membres et offrent tout le matériel requis.

Voici la liste CAM et autres comités actifs en 2025.

CAM et comités

4 de pique	Robert Henley	Échecs	Jacques Lemire
500	Daniel Lainesse	Généalogie	Georges Mc Cready
5 à 7	Louise Lepage	Palets	Lise Poirier
Badminton	Manon Grenier	Pickleball	Gilles Bouchard
Billard	Normand Binet	Rough	Françoise Desjardins
Bistro	Huguette Bellemare	Sacs de sable	Denise Boisvert
Boîte à chansons	Jean Fiset	Scrabble	Francine Lachance
Bridge	Jacques Pelletier	Scrabble Duplicate	Ginette Morin
Canasta maison	Lise Bélanger	Tennis de table	Alain Pinsonneault
Cité-pétanque	Muriel Vaillancourt	Tricot social	Nicole Godin
Pouce-vert	Robertte Dufour	Voyages	Claire de la Sablonnière
Crible	Claudette Dubé	Whist militaire	Lucie Vallée
Dame de Pique	Denise Lamer	Whist régulier	Dorothy Mozenck
Dards	Georges Cyr		

Le Forum des CAM favorise les échanges entre les responsables et la direction générale. La dernière réunion, qui a eu lieu en septembre 2025, a rassemblé l'ensemble des responsables.

Le total s'élève à 54 299 participations annuelles à l'ensemble de nos activités encadrées. Ce chiffre ne tient pas compte des participants aux activités libres, aux conférences, aux formations ponctuelles, ni aux escapades d'une journée et aux voyages organisés en partenariat avec l'agence de voyages Terre et Monde.

Comités action membre compilation

Voici les statistiques de fréquentation en lien avec les activités pour 2025

Activités	Moyenne de participants par activité	Participations annuelles	Nombre de tournois
4 de pique	33	1529	
Anglais conversation	7	182	
Badminton	18	2147	1
Billard	56	ND	2
Boite à chansons	71	2 335	
Bridge	14	1620	
Canasta maison	25	1198	
Cité Pétanque	46	9402	13
Crible	43	1950	
Dame de pique	12	304	
Danse en ligne	44	1908	
Dards	10	545	
Échecs	6	264	
Généalogie	7	154	
Le 500	32	1590	1461
Jeu de poche	12	184	24
Karaoké	40	357	
Le Rough	20	9475	
Pickleball	18	7658	
Pickleball extérieur	33	2834	
Sac de sable	13	421	
Scrabble	25	1168	26
Scrabble duplicate	6	116	8
Palets	13	1078	
Tennis de table	14	2899	
Tricot social	19	665	
Whist	39	773	
Whist militaire	83	3236	261

Une 2e édition de notre magnifique Marché de Noël de plus en plus populaire !



45 exposants présents
1087 visiteurs,
Une augmentation de 25 % par rapport à l'an dernier
15 bénévoles à l'œuvre

Un chaleureux merci à nos bénévoles organisatrices mesdames Sylvie Ducasse et Nathalie Béland ainsi qu'à toute l'équipe des bénévoles pour l'organisation et la réalisation de cet événement.



Cette belle activité a pu prendre toute son envergure grâce à la collaboration de cinq partenaires financiers, entre autres.

Merci à chacun pour votre précieuse participation !



Nos fameux 5 à 7 !

Les membres passent toujours un excellent moment et partagent de beaux instants de camaraderie!



Merci pour votre implication!



Pouce vert

Le comité Pouce Vert démontre un engagement exemplaire pour améliorer et valoriser l'environnement au sein de la Cité.



Mesdames Roberte Dufour et Anne Giguère



Madame Jocelyne Séguin



Mesdames Laurice Pominville, Noelle Padois et Louise Lepage

Conclusion

L'année 2025 a marqué une étape majeure dans le développement de La Cité GénérAction 55+. Fidèles à notre mission de créer un milieu de vie communautaire riche en activités et services pour les personnes de 55 ans et plus, nous restons pleinement engagés à répondre à leurs besoins en adaptant continuellement notre offre pour favoriser leur bien-être physique, cognitif et social.

Ce renouveau s'est traduit par une restructuration presque complète de l'équipe administrative, à l'exception de la directrice générale, insufflant un dynamisme renforcé face aux exigences croissantes liées à la diversité des activités et à l'augmentation du nombre de membres. L'ouverture à une clientèle extérieure à Terrebonne a permis de porter cette part à 14 %, contre 9 % en 2018, témoignant d'un élargissement significatif de notre rayonnement.

Notre action repose sur un solide réseau de bénévoles, collaborateurs et partenaires, dont l'engagement est essentiel à la réalisation de notre mission. Guidés par des valeurs de réalisation de soi, d'ouverture aux autres et d'engagement social, nous cultivons un environnement inclusif et dynamique, propice à l'épanouissement individuel et collectif.

Portés par une vision ambitieuse d'un milieu de vie accueillant et enrichi par le partage des talents, nous abordons l'avenir avec confiance et détermination. D'autres défis nous attendent en 2026, et l'ensemble de l'équipe est pleinement mobilisé pour poursuivre la mise en œuvre du plan stratégique amorcé cette année.

Je tiens à remercier chaleureusement tous les membres, bénévoles, employés, membres du conseil d'administration et partenaires pour leur engagement indéfectible. Ensemble, nous ferons de 2026 une année riche en projets innovants, en réussites partagées et en moments forts de solidarité.

Merci à toutes et à tous pour votre précieuse collaboration et votre confiance renouvelée



Marie-Josée Couture
Directrice générale

États financiers 2025

Au sein de notre organisme à but non lucratif (OBNL), la direction générale, les membres du conseil d'administration et ceux du comité d'audit collaborent étroitement pour superviser les activités financières. En tant que fiduciaires, les administrateurs s'assurent de la fiabilité et de la précision des états financiers.

Grâce aux diverses sources de financement, notamment la subvention de la Ville et l'obtention de la subvention PAFIR (Programme d'aide financière aux infrastructures récréatives, sportives et de plein air), ainsi qu'au soutien précieux de nos partenaires et aux adhésions de nos membres, nous parvenons à maintenir la Cité GénérAction 55+.

Nous exprimons notre profonde gratitude à tous les donateurs et partenaires financiers pour leur contribution essentielle à la réalisation de notre mission.

Une présentation succincte des états financiers permettra de rendre compte de manière transparente et claire de la gestion de nos ressources.

CITÉ GÉNÉRACTION 55+

Résultats

Exercice terminé le 31 décembre 2025

6

	2025	2024
Produits		
Entente de services - Ville de Terrebonne	304 450 \$	303 463 \$
Subventions - Gouvernement du Canada	7 665	8 295
Subventions - Gouvernement du Québec	7 650	10 795
Subventions - Ville de Terrebonne	-	5 000
Subventions - Autres	-	300
Commandites	40 000	33 000
Adhésion	130 924	110 881
Cours	159 412	147 828
Événements	67 228	85 992
Bistro	73 645	69 167
Intérêts	3 803	9 139
Apports reportés afférents aux immobilisations corporelles (note 9)	5 170	3 219
	799 947	787 079
Charges		
Salaires et charges sociales	380 318	319 142
Honoraires animateurs	79 739	72 450
Honoraires professionnels	63 863	93 718
Événements	52 955	89 632
Fournitures de cours et équipements d'activités	2 538	3 751
Bistro	49 381	49 959
Assurances	1 670	1 605
Publicité et promotion	21 718	17 866
Permis, cotisations et abonnements	2 088	2 348
Soutien et fournitures informatiques	16 838	12 796
Réunions, congrès et colloques	1 908	1 505
Représentation	1 833	1 813
Déplacements	845	1 841
Entretien et réparations	40 876	32 341
Frais de bureau	13 870	14 105
Télécommunications	4 894	5 004
Créances douteuses	3 449	749
Amortissement - Immobilisations corporelles	15 966	19 349
Perte sur la cession d'immobilisations corporelles	685	384
Frais de cartes débit et crédit	15 038	10 167
Intérêts et frais bancaires	580	243
	771 052	750 768
Excédent des produits sur les charges	28 895 \$	36 311 \$



NOS PRÉCIEUX PARTENAIRES



SUZANNE
LESSARD
Courtier Immobilier
438.823.7088



NATHALIE
HÉBERT
Courtier Immobilier
514.978.0096

RE/MAX D'ICI



Le Cheesecake Bar

Voyages
Terre & Monde

Albatros
Lanaudière

